

Annuaire du Canada 1960, Ressources, Histoire, Institutions et Situation économique et sociale du Canada, Bureau fédéral de la Statistique, Tables canadiennes de survie 1956, p. 267-268.

d. 1990

1342 pages

ANNUAIRE DU CANADA 1960

RESSOURCES, HISTOIRE,
INSTITUTIONS ET SITUATION ÉCONOMIQUE
ET SOCIALE DU CANADA

Publication autorisée par
L'HONORABLE GEORGE HEES
ministre du Commerce

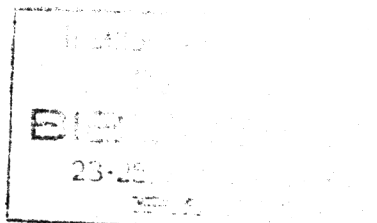

BUREAU FÉDÉRAL DE LA STATISTIQUE
DIVISION DES SERVICES D'INFORMATION
SECTION DE L'ANNUAIRE DU CANADA

Relié toile \$5
(N° de catalogue CS 11-202F)
Broché \$3
(N° de catalogue CS 11-205F)

SLC 1960



ciés selon la religion est à
 tableau 21 révèle l'empire
 100 de tous les mariages
 tion est de 93 p. 100 en
 glise-Unie, de 62 p. 100;

culées pour tout le Canada pour les années 1945 et 1947 d'après des estimations de la population par sexe et par âge et des décès signalés pour ces années. Les chiffres de la table de survie de 1956 sont en abrégé au tableau 23.

Les tables de survie donnent, sous une forme classique et normale, un aperçu de l'état de santé et des conditions générales de survie de la population. Un nombre hypothétique de naissances (100,000) de chaque sexe est adopté comme point de départ. Les tables de survie indiquent comment, d'après la mortalité de chaque âge dans les années en cause, les décès réduisent ce nombre de 100,000 personnes de chaque sexe. Par exemple, sur 100,000 garçons nés en 1956, 3,472 meurent dans leur première année, ce qui fait que 96,528 survivent jusqu'à l'âge d'un an; 241 meurent dans leur deuxième année, de sorte que 96,287 atteignent leur deuxième année, et ainsi de suite. A l'âge de 100 ans, 87 seulement des 100,000 primitifs auront survécu. La probabilité de mort à chaque âge est le rapport entre le nombre de décès et la population à chaque âge. En dernier lieu, l'espérance de vie est la moyenne d'années qu'une personne pourrait compter vivre si la mortalité des années indiquées restait constante.

La mortalité masculine à tous les âges a toujours été plus élevée que la mortalité féminine. Comparés aux femmes, les hommes risquent beaucoup plus de mourir dans leur première année, de l'adolescence aux premières années de la trentaine, et de leur cinquantaine à leur soixante-cinquième année. Chez les garçons aussi bien que chez les filles, le risque de mort baisse rapidement durant l'enfance et est le plus bas à l'âge de dix ans environ, augmentant graduellement jusqu'à l'âge de 40 ans environ chez les hommes et 50 ans environ chez les femmes, pour s'intensifier durant les années suivantes. Aux taux des décès figurant dans la table de survie de 1956 (voir tableau 23), environ 13,000 hommes contre 8,700 femmes seraient morts avant d'atteindre 50 ans, alors que 56,466 hommes contre 70,327 femmes, sur un groupe de 100,000, auraient survécu jusqu'à l'âge de 70 ans.

En 1956, l'espérance de vie à la naissance a atteint de nouveaux sommets de 67.6 ans chez les hommes et 72.9 chez les femmes, qui se comparent à l'espérance de vie dans d'autres pays pourvus de programmes médicaux et de santé publique très développés. Lorsqu'un enfant a dépassé sa première année, cependant, l'espérance de vie pour lui augmente d'une manière appréciable. Suivant les risques actuels, un garçon d'une année peut s'attendre en moyenne à vivre encore 69 ans, et une fille 74 ans, soit pour le garçon un gain de 1.4 année sur l'espérance à sa naissance, et 1.1 an pour la fille. L'espérance de vie d'un garçon de 15 ans est encore 55.9 ans, et celle d'une fille du même âge, de 60.6 ans. A 25 ans, elle est d'environ 46.6 ans chez les hommes et presque 51 ans chez les femmes, et à 70 ans, 10.5 ans chez les hommes et 12.2 ans chez les femmes.

23.—Table canadienne de survie, 1956

Âge	Hommes				Femmes			
	Nombre vivant à chaque âge	Décès entre chaque âge et le suivant	Probabilité de mort avant l'âge suivant	Espérance de vie	Nombre vivant à chaque âge	Décès entre chaque âge et le suivant	Probabilité de mort avant l'âge suivant	Espérance de vie
A la naissance.....	100,000		.03472	67.61	100,000		.02767	72.92
1 an.....	96,528	3,472	.00250	69.04	97,233	2,767	.00216	73.99
2 ans.....	96,287	241	.00144	68.21	97,023	210	.00120	73.15
3 ".....	96,148	139	.00115	67.31	96,907	116	.00093	72.24
4 ".....	96,037	111	.00095	66.38	96,817	90	.00070	71.31
5 ".....	95,946	91	.00083	65.45	96,749	88	.00058	70.35

958

Autres	Non déclarée	Total des mariages	Pourcentage des époux
561	4	15,514	11.8
285	1	4,622	3.5
61	—	2,604	2.0
18	—	1,639	1.2
297	3	5,896	4.5
184	—	5,197	4.0
938	1	61,844	47.0
861	2	23,947	18.2
6,550	2	10,241	7.8
1	2	21	--
9,756	15	131,525	100.0
7.4	—	100.0	71.7*

coreligionnaires.

vorces)

cordés au Canada était
 la confédération jusqu'à
 ce pour 1,000 mariages
 ivorces s'est nettement
 à 5,270 en 1951. De

1931-1958

naire de 1956.

	Alb.	C.-B.	Canada
1	168	280	1,038
6	259	570	2,024
7	432	937	3,576
3	724	1,676	6,877
6	589	1,339	5,270
3	630	1,532	5,650
8	603	1,478	6,160
0	610	1,471	5,923
D	627	1,483	6,053
1	685	1,502	6,002
2	726	1,559	6,588
1	743	1,498	6,279

rvie

pour le Canada et les
 trois ans comprenant
 les tables ont été cal-

23.—Table canadienne de survie, 1956 (fin)

Âge	Hommes				Femmes			
	Nombre vivant à chaque âge	Décès entre chaque âge et le suivant	Probabilité de mort avant l'âge suivant	Espérance de vie	Nombre vivant à chaque âge	Décès entre chaque âge et le suivant	Probabilité de mort avant l'âge suivant	Espérance de vie
10 ans.....	95,611	335	.00057	60.67	96,522	227	.00037	65.51
15 ".....	95,297	314	.00039	55.86	96,330	192	.00047	60.64
20 ".....	94,699	598	.00160	51.19	96,074	256	.00060	55.80
25 ".....	93,897	802	.00169	46.61	95,762	312	.00075	50.97
30 ".....	93,116	781	.00172	41.98	95,366	396	.00094	46.17
35 ".....	92,272	844	.00202	37.34	94,868	498	.00127	41.40
40 ".....	91,217	1,055	.00288	32.74	94,157	711	.00194	36.69
45 ".....	89,620	1,597	.00472	28.28	93,052	1,105	.00312	32.09
50 ".....	87,015	2,605	.00794	24.04	91,321	1,731	.00475	27.65
55 ".....	82,853	4,162	.01282	20.12	88,746	2,575	.00744	23.38
60 ".....	76,601	6,252	.02037	16.54	84,791	3,955	.01191	19.34
65 ".....	67,737	8,864	.03057	13.36	78,849	5,942	.01864	15.60
70 ".....	56,466	11,271	.04425	10.51	70,327	8,522	.02955	12.17
75 ".....	43,106	13,360	.06776	7.98	58,224	12,103	.05137	9.15
80 ".....	28,117	14,989	.10611	5.89	41,683	16,541	.08717	6.75
85 ".....	14,252	13,865	.16187	4.27	23,817	17,866	.13640	4.97
90 ".....	4,944	9,308	.23784	3.07	9,930	13,887	.19889	3.67
95 ".....	984	3,960	.33684	2.18	2,716	7,214	.27446	2.74
100 ".....	87	897	.46169	1.52	427	2,289	.36294	2.05

Le tableau 24 résume les chiffres de l'espérance de vie d'après les tables de 1931, 1941, 1951 et 1956. Durant cette période, l'espérance de vie à la naissance a augmenté de 60 à plus de 67.6 ans chez les hommes et de 62.1 à 72.9 ans chez les femmes, ce qui représente une avance de 1.3 an pour les hommes depuis 1951, contre environ 3 et 3.3 ans les décennies antérieures; par ailleurs, les femmes bénéficient d'une avance de 2.1 années depuis 1951, contre 4.2 ans et 4.5 les décennies précédentes. Ainsi, depuis 1931, la longévité probable s'est accrue de 7.6 ans chez les hommes et de 10.8 ans chez les femmes.

L'espérance de vie s'est surtout accrue dans les bas âges, en particulier dans la première enfance, pour s'atténuer ensuite avec l'avance en âge. Par exemple, depuis 1931, celle d'un garçon de cinq ans s'est allongée de 3.2 ans; celle d'un garçon de 20 ans, de 2.1 ans; celle d'un homme de 40 ans, de plus de 8 mois, et celle d'un homme de 60 ans, de près de 2 mois, en comparaison des 7.6 ans à la naissance. Durant cette période, celle d'une fille de cinq ans a augmenté de 7.2 ans; celle d'une fille de 20 ans, de 6 ans; celle d'une femme de 40 ans, de 3.7 années, et celle d'une femme de 60 ans, de 2.1 ans, en comparaison des 10.8 années à la naissance.

La longévité s'est accrue chez les deux sexes, mais davantage et à tous les âges chez les femmes, alors qu'il n'y a qu'une légère amélioration chez les hommes ayant dépassé l'âge mûr. En résumé, le fléchissement de la mortalité, rapide chez les enfants des deux sexes, persiste mais ralentit avec l'âge, de sorte qu'à partir de 50 ans chez les hommes et jusqu'à environ 80 ans chez les femmes, les taux des décès sont devenus relativement stationnaires.

Il est in
préter les ré
pour la pop
de 1955 à 19
à chaque âge
du groupe t
différentes d
dans des co
à celles de 1

L'espér
est due à un
infectieuses;
mûrs et les
vie dans l'a
des décès e
des adultes
d'un affaibl
durant la p
contre les ac
et avancés,

Âge	A la naissance
1 an.....
2 ans.....
3 ".....
4 ".....
5 ".....
10 ".....
15 ".....
20 ".....
25 ".....
30 ".....
35 ".....
40 ".....
45 ".....
50 ".....
55 ".....
60 ".....
65 ".....
70 ".....
75 ".....
80 ".....
85 ".....
90 ".....
95 ".....
100 ".....

Le table
avec ceux d
socialistes so
provinces en
concourt aus
et à le place
taux de mort